

**BRESCIA**  
**PoliMedica**  
 VITRUVIO  
 Resp. Od. Dott.ssa M. Acerboni  
 Via Palazzolo, 109 - 25031 Capriolo (BS)  
 Tel. 030/0944099  
 www.polimedica vitruvio.it  
 Dir. san. Dott. Renato Suardi

# Il Giornale di PALAZZOLO s/O

ANNO XXVI - Giugno 2020 - Mensile di informazione locale

Direttore responsabile: Massimiliano Magli - massimiliano.magli@libriegionali.it - Editore: Libri&Giornali s.r.l. - via Santi Gervasio e Protasio, 126/A - ROCCAFRANCA (BS) - Italia - Ufficio commerciale: Simone Ottolini - simone.ottolini@libriegionali.it - Cell. +39.339.1830846 - Consulenza fotografica: Eurovision



www.libriegionali.it - Consulenza fotografica: Federico Sbardolini  
 Progetto grafico: Massimiliano Magli & Emiliano Ravanelli - Pubblicazione periodica registrata presso il Tribunale di Brescia - Autorizzazione numero 18 10/10/2019 - Questa edizione è stata chiusa alle ore 14,00 del 10 Giugno 2020

**BRESCIA**  
**PoliMedica**  
 VITRUVIO  
 Resp. Od. Dott.ssa M. Acerboni  
 Via Palazzolo, 109 - 25031 Capriolo (BS)  
 Tel. 030/0944099  
 www.polimedica vitruvio.it  
 Dir. san. Dott. Renato Suardi

## ARCHITETTURA

### La rigenerazione urbana dopo il coronavirus

ARCH. GIANMARCO PEDRALI

**D**opo la tragedia del coronavirus, equivalente alla seconda guerra mondiale, cui seguì la ricostruzione, diventerà anche opportuna, disponibilità finanziarie permettendo (del che dubito), oltre a tutto il cambiamen-

to del sistema della nostra vita, anche la costruzione di ponti, infrastrutture, messa in sicurezza di scuole ed edifici pubblici di cui da anni si è sempre parlato senza concludere niente. Ora, oltre agli enormi problemi sociali e politici, anche la rigenerazione urbana e territoriale che già a novembre 19 la Regione Lom-

□ a pag 2

## CALCIO

### Stefano Bonometti approda alla Pro Palazzolo Si occuperà del settore giovanile

DI GIUSEPPE MORANDI

**C**olpo grosso della Pro Palazzolo: entra a far parte della società l'ex rondonella Stefano Bonometti, da capitano del Brescia alzò nel 1994 la Coppa del torneo Angolo-italiano a Wembley, che vanta un bagaglio di esperienza notevole e si occuperà, nel ruolo di responsabile, del settore giovanile. Ci voleva una persona di un certo carisma e di grande esperienza per un ruolo de-

licato e sempre più importante nel calcio contemporaneo, Bonometti lo è.

La società palazzolese, nonostante le difficoltà legate a questa pandemia da Coronavirus, si sta muovendo molto alacremen-

□ a pag 4

### Volontari per parchi e mercati

DI GIANNINO PENNA

**A**seguito delle disposizioni del Governo, l'Amministrazione comunale ha inteso riaprire alcune attività quali il mercato settimanale di piazzale Kennedy e i parchi cittadini, dove era vietato l'accesso ai giochi per i bambini.

Convocate le associazioni presenti nel territorio si è così deciso: il 6 maggio è avvenuta la prima apertura del mercato di piazzale

Kennedy, solo per la vendita degli alimentari (una sessantina di banchi), con accesso contingentato e con non più di due persone per banco: quindi all'interno dello spazio limitato al mercato, potevano trovare posto una sessantina di clienti.

Il 20 maggio il mercato è stato aperto a tutte le attività.

L'accesso è gestito dai Volontari dell'Associazione

□ a pag 3

Ag. Onoranze Funebri e Falegnameria dei  
**F.lli Vezzoli Gianmaria e Pierino s.n.c.**

ONORANZE FUNEBRI E FALEGNAMERIA  
 FRATELLI VEZZOLI GIANMARIA E PIERINO

PALAZZOLO SULL'OGGIO  
 VIALE ITALIA, 9 TEL - FAX 030.731159  
 e-mail: pierinovez1@virgilio.it  
 www.onoranzefunebri palazzolosulloggio.com

### I Giovanissimi sono campioni d'Italia

Ricordiamo il titolo vinto dalla Pro nel 2004

DI GIUSEPPE MORANDI

**Pro Palazzolo 1**  
**Fidelis Andria 0**

**P**ro Palazzolo: Bertoli, Tonoli, Macetti, Zucchetti, Goffi, Rossini, Belbrutti, Pagani Nicola, Vertua (20' s.t. Marchetti), Brescianini (30' s.t. Francesco Pagani), Prati. A disposizione: Pasotti, Camazza, Cominelli, Pagani Filippo, Pandolfi. Allenatori Torri Lorenzo e Marco Bertoli.

Fidelis Andria: Mancini, Morafina, Inchiniolo, Lastingi,

□ a pag 4



I Giovanissimi Campioni Italiani

**DRINK SHOP**  
 FRANCIACORTA

DRINK SHOP DRINK WINE BEER

**DRINK SHOP**  
 TUTTO CIÒ CHE SI PUÒ BERE

Il posto giusto per cercare e trovare autentiche emozioni

ci trovate: Via Passo Gavia, SNC  
 25038 Rovato (BS)  
 Tel. 030.7730508

**ASSICURAZIONI GRASSI e SABBADINI**

SCEGLI LA STRADA, DELLA TUA SICUREZZA.

grassiesabbadini.it

ITAS ASSICURAZIONI



- dalla pag. 1

**La rigenerazione...**

bardia aveva approvato con i progetti di legge N.83/62 ad integrazione della precedente legge N.12 del 2005, forse potrà, prima o poi, quando il virus non sarà più un problema drammatico, servire a migliorare le nostre città. In miei interventi del 2014 avevo portato ad esempio per Palazzo il condominio del sole costruito nel 1959, che necessita tuttora di adeguamenti di contenimento energetico e quant'altro, tranne purtroppo l'impossibile ridimensionamento che solo una operazione di riqualificazione concordata (non me ne vogliono i proprietari degli ultimi quattro piani che nella mia ipotesi di demolizione, raffigurata in una simulazione fotografica per migliorare lo

stupendo paesaggio di Mura, sogno che era supportato da un previo risarcimento concordato con i proprietari mediante una permuta con altri pregiati alloggi), auspico questa legge al fine di migliorare la qualità funzionale, ambientale e paesaggistica del territorio ed un deciso salto di qualità dell'esistente. Infatti la legge punta a contrastare il degrado urbano e degli edifici agricoli e rurali abbandonati, risanando singole aree ed immobili al fine di intervenire positivamente su abitabilità, attrattività e messa in sicurezza dei centri abitati, favorendo la formazione e trasformazione, a seconda dei casi, di spazi verdi, servizi ed infrastrutture, partendo da un primo stanziamento inizia-

le di due milioni di euro, che servirà per promuovere i censimenti comunali. I comuni, infatti, dovranno redigere una carta di consumo del suolo da aggiornare annualmente in modo da registrare gli immobili abbandonati o dismessi. Recuperare l'esistente sarà più conveniente rispetto al costruire "ex novo", grazie ad una serie di incentivi e di misure specifiche. Con la Regione nel ruolo di coordinamento, i privati proprietari ed i comuni potranno portare avanti le diverse operazioni: i primi potranno segnalare situazioni di particolare criticità attraverso perizia giurata (edifici fatiscenti e non abitati da almeno cinque anni), mentre i secondi potranno vagliare le istanze ed inserire il progetto di recupero negli appositi piani annuali. Recuperare edifici esistenti consentirà uno sconto del 60% sugli oneri di urbanizzazione e la possibilità di assegnare bonus volumetrici fino al 20%, a fronte di una serie di prescrizioni volte al miglioramento delle condizioni degli edifici stessi, soprattutto dal punto di vista energetico e della sicurezza, compresa l'introduzione di alcune semplificazioni procedurali per rendere più veloci la rigenerazione ed il recupero degli immobili dismessi. La nuova legge prevede anche una maggiorazione percentuale del contributo relativo al costo di costruzione entro un minimo del 30% ed un massimo del 40, determinata dai comuni, per gli interventi di fatto non compresi nel tessuto urbano consolidato, pari al 20%, per gli interventi che consumano suolo

agricolo nello stato di fatto all'interno del tessuto urbano consolidato. In definitiva appare evidente una tutela dell'ambiente e dell'agricoltura. Di questi tempi mi sembra un'ottima prospettiva a favore della salute e del mondo in cui viviamo che tra pandemie, disastri atmosferici, terremoti per quanto riguarda la natura, tralasciando ogni altra valutazione sulla società, sui media, sull'uso indecente e scriteriato dell'utilizzo dei "social", ma soprattutto sulla discutibile classe politica che si riscatta solo quando riesce ad interpretare gli interessi dei cittadini come con questa legge e non certo negli ultimi anni rispetto a tutti i problemi di questa nostra Italia. Non ci rimane che sperare che un futuro migliore dove la bellez-

za che il Creatore ha voluto metterci a disposizione venga salvaguardata al massimo, consci della tragedia che ci ha colpito e che deve costituire un auspicio, uno sprone ed un augurio per i nostri figli

e nipoti e che ci impegna tutti a batterci affinché ciò avvenga: un nuovo Rinascimento ma che dubito rimarrà solo una speranza dopo quanto finora si intravede non solo in Italia. ■



Il condominio Sole da via Mazzini

**CONSEGNA A DOMICILIO**

Via Zanardelli, 29 - Palazzolo sull'Oglio (Bs)

Tel. e Fax 030.7300331 - LA FRUTTA

Franca 338.3401015

Nadia 338.4616163

**LE RICETTE DELLA LUCIANA****Seppie e moscardini con patate e piselli**

Ingredienti per 4 persone:  
seppie e moscardini (circa 1Kg);  
2 patate;  
300 g. di piselli;  
mezza cipolla;  
1 spicchio d'aglio;  
1 peperoncino piccante;  
passata di pomodoro;  
mezzo bicchiere di vino bianco;  
olio extra vergine;  
sale.  
Tritare la cipolla e farla appassire in 2 cucchiaini di olio con l'aglio schiacciato e il peperoncino. Aggiungere i molluschi tagliati a piacere e rosolare fino ad asciugare il liquido che si produce. Sfumare con vino bianco e fare evaporare. Togliere l'a-

glio e il peperoncino; aggiungere la passata e mezzo bicchiere di acqua.  
Cuocere a fuoco lento circa 15 minuti, quindi versare le patate e i piselli e termi-

nare la cottura aggiungendo acqua (quanto basta) e sale. Versare un po' di olio a filo e servire ben calda.  
Buon Appetito! ■

**Parco Oglio Nord**

piazza Garibaldi 15  
Orzinuovi (BS)  
Tel. 030.9942033

**News****L'estate del Parco Oglio Nord riparte con slancio**

Dopo la brusca interruzione dovuta alle misure anti-Covid riprendono le iniziative di «Essenze di fiume»

Chiuso il lungo, ma necessario, periodo di lockdown che aveva di fatto portato allo stop forzato di tutte le iniziative in calendario, «Essenze di Fiume» ingrana la marcia per ripartire con slancio. Tornano nell'agenda di Parco Oglio Nord corsi, incontri, escursioni, e poi laboratori per grandi e piccini, proiezioni di film-documentari, spettacoli teatrali e tanto altro. Spazio quindi alla natura che, nonostante tutto, non si è mai fermata, ma con una attenzione in più: mantenere sempre una condizione di prudenza nei confronti dell'emergenza sanitaria.

L'evento che di fatto ha chiuso il periodo di «quarantena», il weekend di sabato 16 e domenica 17 maggio scorsi, è stato «Bioblitz Lombardia da Casa Mia». L'iniziativa di educazione naturalistica delle aree protette lombarde realizzata per la prima volta in maniera virtuale da casa e non sul campo, in attesa di

essere organizzata in plein air il prossimo settembre, ha raccolto più di 7600 osservazioni per un totale di 1360 specie animali e vegetali: bell'esempio di cittadinanza attiva per la raccolta di dati, che raccontano il nostro territorio, messi poi a disposizione della comunità scientifica. Nel circuito del Parco Oglio Nord hanno partecipato anche i bambini protagonisti lo scorso anno del Campo Natura, che all'indirizzo dell'Ente hanno inviato decine di immagini di insetti, uccelli, fiori e piante immortalati dal balcone di casa o in giardino. Chiuso maggio è con il mese di giugno, dunque, che «Essenze di fiume» riprende il calendario interrotto a causa del Covid. Si riparte con il corso di Kayak tenuto da Jonni Lanfredi il 20 e il 21 giugno, con replica dall'11 al 12 e dal 18 al 19 luglio. E' necessaria la prenotazione al 340 5903148.

Il 28 giugno, il 12 e il 19 lu-

glio, la tranquillità del Parco diventerà location ideale per l'antica arte del Qi Gong. L'iscrizione è obbligatoria entro il venerdì che precede l'evento. Costo € 10. Per informazioni ed iscrizioni chiedere a Luca Zucchi allo 348 8741079. Domenica 28 giugno, a partire dalle 9.00 Livio Pagliari insegnerà, attraverso un'escursione nel parco, a riconoscere e utilizzare le erbe spontanee. La quota per l'incontro dal titolo «Piante Officinali» è di € 10. Iscrizione obbligatoria entro giovedì 25 giugno. Per informazioni ed iscrizioni chiedere allo stesso Livio Pagliari, 3394181670. Sabato 4 luglio la camminata lungo i suggestivi percorsi del parco, sempre accompagnata da Livio Pagliari, si terrà di notte: «Passeggiata sotto la luna piena» vuole offrire un'esperienza diversa, risvegliare i sensi per percepire quello che ci sta intorno. Quota € 10,00. Iscrizione obbliga-

torie entro giovedì 2 luglio. Luogo di ritrovo la Casa del Parco Oglio Nord di Torre Pallavicina. Inoltre, come sempre e per tutto l'anno, continueranno le escursioni in bicicletta accompagnate da guide di Mountain Bike (per

informazioni su noleggio e tour: Andrea 3385302150, Filippo 3934069881 e Ivan 3357795409) e le escursioni a cavallo (per informazioni: Torre Pallavicina: Paola Tomasini 338 3964077 pm - Circolo Ippico Torre

0363 996585, Genivolta: Anelli Matteo 347 4197351, Soncino: Centro affiliato F.I.S.E. Nico Horses Filippo Morelli 339 5764137, Calcio/Covo: Davide Seghezzi 334 234277). ■



L'Agapanthia villosiviridescens (a sinistra) e la Matricaria chamomilla (a destra), tra le immagini raccolte per «Bioblitz Lombardia da Casa Mia» dai bambini del Campo Natura



**LETTERE AL DIRETTORE**

## Valori difficili per la ripartenza

Caro Direttore,

la lettura della lettera di Luciano Onger da Castelcovati apparsa nel numero di maggio mi ha spinto ad alcune riflessioni.

Quando sento i messaggi di Sergio Mattarella "coetaneo e apparentemente fisicamente gemello", mi viene spontaneo un confronto tra la nostra generazione e l'attuale, con la conclusione che, allora come oggi, siano fondamentali per la società un'intelligenza coniugata a coerenza, competenza ed onestà intellettuale.

Mi auguro che dietro quei messaggi, condivisibili nella forma ed in riferimento alla Costituzione, ci sia in lui lo stesso mio "eufemistico" disagio nel vedere un'Europa contraddittoria, su cui si è chiaramente espresso, ma soprattutto nel vedere quasi sempre in politica, nei mass-media, nei social, l'assenza di quell'intelligenza e di pre-

visione del futuro coniugate appunto a coerenza, competenza ed onestà intellettuale. Situazioni non nuove anzi forse proprio ereditate da un certo modo di far politica, spesso consolidato nel passato, ma purtroppo peggiorato.

Quando penso in campo sanitario alla istituzione delle USL lombarde che ho conosciuto dirigendo la n.35, ovvero quel territorio oggi massacrato dalla pandemia e che invece allora si prefiggeva il lancio della medicina preventiva, mi chiedo se ciò sia avvenuto e concludo positivamente in gran parte e solo nel nord, privilegiando sempre una sanità ospedaliera ad alto livello ma anche con una rete di medicina di base preparata: purtroppo è mancata un'adeguata previsione di attrezzature adeguate a probabili infezioni ed epidemie già da anni e da tempo annunciate, ma questo non

certo solo al nord.

Questo è il punto centrale che, oltre ad aver colpito paradossalmente i nostri territori, evidenzia oggi tutte le responsabilità e le contraddizioni sull'applicazione dell'art.117 comma Q della costituzione: assistere oggi al palleggio di responsabilità, ignorando i ritardi, le contraddizioni dei politici e non, lascia basiti e ci consola affidarci alla nostra intelligenza ed alla fattiva generosità del personale sanitario, nella speranza che la società che in gran parte è meglio di molti politici che male le rappresenta, quando evidenzia incoerenza, incompetenza accompagnate da supponenza, disonestà intellettuale, in ciò spesso con la continua e sistematica collaborazione di giornalisti, conduttori televisivi e in questa pandemia anche dalla miriade di esperti, spesso alla ricerca di visibilità, dando notizie non supportate da dati scientifici, ma solo da semplici opinioni.

GIANMARCO PEDRALI  
PALAZZOLO S/O

→ dalla pag. 1

## Volontari per parchi e mercati

ne Nazionale Carabinieri di Palazzolo, che permettono l'afflusso delle persone in base a quante ne escono: il tutto con la supervisione della Polizia Locale.

Da lunedì 11 maggio, sono stati riaperti i par-

chi, sotto la vigilanza delle associazioni, per evitare assembramenti e consentire il rispetto delle norme (mascherine e distanze). Pertanto l'ANC e l'ANA (alpini) vigilano sui parchi Metelli, Tre Ville e Life, l'Ekoclub cura quello di

San Giuseppe, gli Alpini di S. Pancrazio i parchi di S. Pancrazio e la Protezione Civile interviene a supporto.

Da mercoledì 19, previa sanificazione e disinfezione, sono stati riaperti i giochi nei parchi. ■



Il gruppo volontari dell'A.N.C. (Associazione Nazionale Carabinieri) sezione di Palazzolo sull'Oglio, che ha svolto nei giorni scorsi servizio al mercato di Piazzale Kennedy

## STUDIO DENTISTICO

**FEDEDEDENT**

Regalati un nuovo sorriso

CONVENZIONATO  
CON META SALUTE  
E PRONTO CARE



- PIANI DI FINANZIAMENTO PERSONALIZZATI
- Estetica viso
- Trattamenti ortodontici con mascherine trasparenti
- Implantologia a carico immediata in 24 ore
- Visite gnatologiche
- Protesi removibili estetiche
- riparazioni protesi mobili in giornata

Passa da noi x una visita senza impegno troveremo la soluzione migliore per il Vostro sorriso

**L'ATTIVITÀ SI SVOLGE SOTTO STRETTA SANIFICAZIONE DEGLI AMBIENTI ED IN SICUREZZA PER TUTTI**

**Palazzolo sull'Oglio - Via Matteotti, 85 Tel. 030.7300084 - 338.9102084**

[www.fededent.it](http://www.fededent.it) [info@fededent.it](mailto:info@fededent.it)





# Il Giornale di PALAZZOLO sport s/o

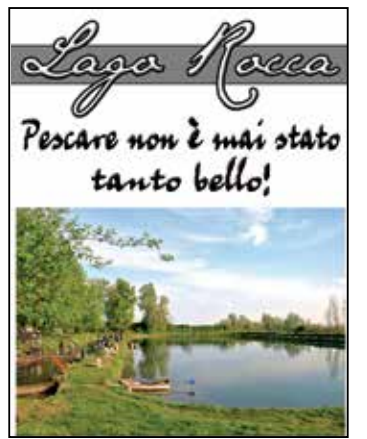

## Stefano Bonometti approda alla Pro...

deciso di dare continuità alle scelte fatte lo scorso anno: sono stati confermati sia il direttore sportivo Gianbattista Tengattini, che è al terzo anno di lavoro nella Pro, e l'allenatore Michele Ruggeri, che era subentrato a gennaio ad Andrea Corsini. Per quanto riguarda il settore giovanile non ci sarà più Fabio Piantoni, con la società che a breve dovrà scegliere il successore di Guido Facchetti, scomparso nel marzo scorso. Il nuovo presidente sarà scelto dalla rosa di questi quattro consiglieri: Paolo Carnazzi, Roberto Facchetti, Luca Strabla e Gianpiero Capoferri. Abbiamo parlato del futuro della Pro con il direttore sportivo Tengattini: la prima domanda ha riguardato la situazione societaria, visti anche i problemi che stanno investendo diverse realtà dilettantistiche. «La società non ha problemi, sia per l'iscrizione al campionato sia a livello di parco giocatori, perché abbiamo un juniores molto buona e cercheremo di promuovere i giocatori nati nel 2002/2003. Nonostante la scomparsa del nostro presidente Guido Facchetti, un evento dal quale siamo stati in parte sorpresi, siamo convinti di poter fare bene visto che ci ha lasciato come eredità l'intelligenza nel gestire la società. Noi cercheremo di continuare a crescere se-

guendo le sue orme». Stefano Bonometti è il nuovo responsabile del settore giovanile, una scelta importante la vostra. «Indubbiamente Bonometti è una persona fuori discussione. Lo abbiamo contattato e subito lui si è reso disponibile. Ora abbiamo in società una persona seria, stimata e con un bagaglio di esperienza notevole. Dispiace per Brescianini, l'allenatore della Juniores, che ha scelto di allenare in Prima categoria. Noi gli auguriamo di fare bene, come ha fatto bene con noi guidando la nostra seconda squadra». E i giocatori della prima squadra? Chi va e chi arriva? «Per prima cosa ci tengo a sottolineare che noi non mandiamo via nessuno, perché abbiamo ottimi giocatori ed un gruppo molto affiatato. Avendo degli ottimi giocatori, non ha senso lasciarli andare per poi dover andare a prenderne degli altri per sostituirli. Se qualcuno vuol andar via per sua scelta personale, è una cosa diversa, altrimenti la rosa della prima squadra è confermata. Adesso, come primo obiettivo, stiamo lavorando per formare una società ancora più solida».



Il direttore sportivo Gianbattista Tengattini



Stefano Bonometti, responsabile settore giovanile

## I Giovanissimi...

Cristian, Di Nicco, Tavanto, Tempesta, Lattanzi, Perrone, Borandino. A disposizione: Martino, Pandolfi, Di Pace, Torelli, Santonicola, Balducci, Polichetti. Allenatore Lo Conte. Arbitro: signor Cinque di Sulmona. Reti: 20' s.t. Prati.

Dopo la finale della Coppa Italia Dilettanti, che abbiamo ricordato lo scorso mese, ecco un'altra pagina memorabile della storia della nostra Pro: il titolo di campioni d'Italia conquistato dai Giovanissimi professionisti che nel giugno del 2004 ritornano da Penne, in Abruzzo, con un successo che rimarrà nella storia della società. Un anno, quel 2004 dolce amaro per la società: la prima squadra della Pro Palazzolo disputa il campionato di Serie C-2, che si conclude nel mese di maggio con la retrocessione in Serie D, a riportare un po' di sorrisi ci pensano i Giovanissimi. Passa poco più di un mese e, a giugno, i ragazzi guidati dal duo Lorenzo Torri e Marco Bertoli, inaspettamente,



Marco Bertoli e Lorenzo Torri

vincono la finale nazionale contro i baresi del Fidelis Andria. La formazione dei Giovanissimi Professionisti della Pro Palazzolo è arrivata in Abruzzo dopo essere arrivata al quarto posto in classifica in campionato, dietro a nientemeno che ad Atalanta, Inter e Milan. La squadra inizia la sua avventura abruzzese disputando un girone a tre e facendo fuori sia il Ravenna che la Vis Pesaro ai rigori. È Francesco Pagani a regalare ai compagni la gioia della finale: il giovane della Pro è infallibile ai rigori, visto che entrambi i tiri decisivi portano la sua firma. Un grande risultato, ma non è ancora finita: tutto

si gioca nella finale a Penne. La squadra palazzolese, ben plasmata dai mister Torri e Bertoli, entra in campo consapevole di non aver nulla da perdere. Nelle file palazzolesi ci sono due giocatori già nel taccuino degli osservatori della rappresentativa nazionale, Stefano Tonoli e Fabio Vertua, che durante il ritorno a casa, si devono fare una sosta forzata a Rimini, dove li aspettano i loro dirigenti nazionali. In tutta la fase finale abruzzese la Pro ha potuto contare su un portiere saracinesca: Alessandro Bertoli si è distinto in tutte le gare con le sue prodezze. In finale però, il cavallo vincente, senza nulla togliere a nessuno dei giocatori di questa grande Pro, è Antonio Prati. Il ragazzo porta lo stesso cognome di un grande attaccante degli anni '60, il più famoso Pierino Prati bomber del Milan, ed è proprio lui a portare nell'Olimpo del calcio italiano la Pro con una prodezza su assist di Vertua. Una rete che ha regalato una gioia immensa a tutti i suoi compagni, ai tanti appassionati palazzolesi e alla sua società. Proprio in quei giorni la presidentessa Elisabetta Piantoni si era appena insediata a campo della società. Un altro risultato di prestigio che va ad arricchire la bacheca della gloriosa Pro Palazzolo con un titolo Nazionale. ■

## Organigramma della società e gli artefici del trionfo

Presidente settore giovanile: Giuseppe Raccagni.  
Allenatore: Lorenzo Torri.  
Allenatore in seconda: Marco Bertoli.  
Accompagnatori: Enrico Bravanti e Renato Lancini.  
Massaggiatore: Enrico Colleoni.  
Rosa dei Giovanissimi Professionisti 2004  
Portieri: Alessandro Bertoli, Diego Masotti, Arrigo Capoferri.  
Difensori: Daniele Goffi, Cristian Macetti, Stefano Tonoli, Enrico Zucchetti, Stefano Pandolfi, Filippo Pagani.  
Centrocampisti: Alex Belbrutti, Silvio Brescianini, Nicola Pagani, Simone Rossini, Francesco Pagani, Gianluca Marchetti, Nicolò Cominelli.  
Attaccanti: Fabio Vertua, Antonio Prati, Matteo Sala.

## UN LIBRO PER GIUGNO

### 'Serendipity' di Oscar Farinetti

DI MARINA CADEI



'Serendipity' è una parola inglese coniata dallo scrittore Horace Walpole per descrivere una scoperta trovata per caso, mentre in realtà si stava cercando altro. Pensate ad una delle più grandi serendipity (esiste la traduzione italiana 'serendipità' che è ancora più improponibile dell'inglese!) della storia: un tale chiamato Cristoforo Colombo che cercava le Indie Orientali e finisce per scoprire l'America. Oscar Farinetti, imprenditore piemontese, ha pubblicato nel mese di maggio una raccolta di cinquanta storie di successi nati per caso quasi tutti nel campo di cui si occupa professionalmente da vent'anni e da amatore pro-

tabilmente dal doppio del tempo: l'enogastronomia. Il libro, intitolato per l'appunto 'Serendipity' è un viaggio alla scoperta di prodotti in parte talmente comuni e incistati nella nostra cultura enogastronomica da pensare che esistessero dalla notte dei tempi, magari inventati da Dio per diletto quel settimo giorno in cui si riposò come il grissino, le patatine fritte e gli spaghetti alla bolognese; in parte così pregiati e ricercati da farne sembrare l'origine fortuita impossibile come l'Amarone, il panettone o la ganache al cioccolato. Pubblicato da Slow Food Editore, 'Serendipity' è un libro per curiosi, scritto non solo per le buone forchette e i bevitori dal palato nobile. Lo stile ironico e le perle di saggezza sulla vita, copiose

tra le righe di Farinetti, ne fanno una lettura leggera ma più profonda di quanto lasci immaginare la copertina. Ogni storia è un dialogo tra il visionario fondatore di Eataly, Farinetti, e coloro che a detta dell'autore 'ne sanno più di lui'. Queste voci autorevoli ci parlano di anni dedicati alla ricerca, all'errore, all'adattamento tipico della nostra specie: l'uomo è la serendipity assoluta (e ogni tanto mi chiedo come diavolo abbiamo fatto a sopravvivere). Francesca Lavazza parla del caffè, Massimo Bottura dell'aceto balsamico di Modena, i fratelli Kellogg dei cereali da colazione, Davide Oldani del risotto alla milanese. Lo sapevate che la coca-cola è nata in una farmacia di Atlanta? Che Winston Churchill amava il gorgonzola tanto da chiedere che l'omonima città fosse risparmiata dai bombardamenti aerei degli alleati? Quale storia leggerete per prima? Io punto su quella narrata con Giovanni Ferrero: la Nutella. ■

## #COOPERARE

a cura di Movimento Cooperativo Palazzolese  
RUBRICA N°13 - Giugno 2020



Il Centro Diurno Integrato San Vincenzo, gestito dalla Cooperativa Sociale P.A.E.S.E. Onlus, è una struttura socio-assistenziale semi residenziale. Offre in regime diurno prestazioni socio-assistenziali, sanitarie e riabilitative, ad anziani che necessitano di un ambiente accogliente e stimolante per trascorrere in compagnia alcune ore della giornata. Aperto nel 2002, è accreditato e convenzionato con Regione Lombardia. Le difficoltà determinate dall'emergenza di questo periodo non sono mancate anche per il nostro CDI, ma nonostante ciò gli operatori hanno continuato le proprie attività realizzando il progetto "CDI Endine a distanza" che prevede contatti costanti con gli ospiti attraverso videochiamate e telefonate. A testimonianza del lavoro svolto, un'operatrice ci racconta il suo fare "l'educatrice a distanza".

"Sono i primi di aprile 2020 quando mi trovo a fare l'educatrice via telefono. Le chiamate ai nostri nonni iniziano sempre con la stessa domanda: quando riapre il Centro Diurno? Abbiamo iniziato a sentirli per capire come stavano e non perdere il contatto con loro. Passano le settimane e ci rendiamo conto che la riapertura è ancora lontana. Dobbiamo pensare a come portare il Centro Diurno nelle loro case. Organizziamo così equipe settimanali in videochiamata e ci scopriamo uniti più che mai, proprio ora che siamo fisicamente distanti: ci scambiamo informazioni sugli utenti, consigli e nuove proposte. Quando possibile, anche le telefonate con gli ospiti

diventano videochiamate. Ma dobbiamo fare di più, purtroppo i familiari iniziano a riportare peggioramenti cognitivi-comportamentali dei nostri utenti. Si inizia a capire l'importanza del Centro Diurno, che non è solo un posto sicuro in cui lasciare il proprio caro da accudire, ma una vera e propria "seconda famiglia", un luogo dove la persona viene stimolata quotidianamente a livello fisico e mentale. E così iniziamo le attività a distanza di stimolazione cognitiva in videochiamata e suggeriamo ai parenti attività da svolgere durante la giornata: colorare disegni, attività occupazionali, lettura di storie, ascolto di musica... e all'occorrenza procuriamo le pedaline per riattivarli anche da un punto di vista motorio. È in questo momento che la "seconda famiglia" si allarga! Coinvolgendo i parenti si entra in relazione anche con loro. Impariamo a conoscerci e a fidarci a vicenda. Comprendiamo le fatiche delle famiglie che si trovano ad occuparsi del loro familiare 24 ore su 24, 7 giorni su 7. Iniziano le telefonate di supporto ai parenti, per consentire loro una valvola di sfogo e poterli aiutare con qualche consiglio pratico. Questa esperienza ci ha resi un'unica grande squadra: nonni, operatori e familiari. Ora siamo a giugno, sono passati tre mesi dalla chiusura e ancora non abbiamo linee guida da seguire per poter riaprire. Spero che possiamo arrivare presto, perché i nostri nonni hanno bisogno del nostro Centro e noi di loro!"



Estetica soft per prepararsi alla bella stagione

# Rimodellare la silhouette con la liposcultura

La dottoressa Borgh del Centro Polimedica Vitruvio di Capriolo: «Accumuli di grasso nella zona dei fianchi, del ventre e delle gambe, ma anche su braccia, ginocchia e caviglie, possono essere trattati in ambulatorio chirurgico e in anestesia locale»



La dottoressa  
Concetta Borgh

Lasciato alle spalle il periodo di quarantena forzata, la bella stagione risveglia il piacere di tornare alla quotidianità concedendo più tempo per noi stessi. In altre parole si al «ritocchino» tramite interventi ambulatoriali soft, economicamente più accessibili, che hanno la finalità di arginare i segni del tempo e dare nuova luce alla nostra silhouette.

A spiegarci i trattamenti che rientrano nel concetto di «estetica 2.0», approccio che fa della non invasività la sua parola d'ordine, è la dottoressa Concetta Borgh, chirurgo plastico ed estetico che opera presso il Centro Polimedica Vitruvio di Capriolo: «Le tecniche mediche e le nuove tecnologie dei prodotti medico-este-

tici che caratterizzano l'evolversi del mondo della medicina estetica si stanno ampliando sempre di più e possiamo dire che il pensiero 2.0 ha un potenziale importante per i trattamenti di antiaging. Questo approccio deve essere infatti alla base di ogni clinica che vuole stare al passo con i tempi». Per ritrovare la silhouette persa la soluzione è nella liposcultura «light», tecnica indicata sempre più apprezzata per modellare il corpo attraverso l'aspirazione del volume di grasso in eccesso: «La liposcultura è adatta in presenza di cuscinetti adiposi, cioè gli accumuli di grasso che determinano irregolarità e disarmonia nei profili del corpo – conferma la specialista -. Si basa su una tecnica più

«leggera» e apprezzata dai pazienti per la sua mini-invasività. Si effettua in ambulatorio chirurgico e permette di eliminare tessuto adiposo in aree specifiche come la parte alta delle gambe, i glutei, i fianchi, l'addome, le ginocchia ma anche braccia e sottomento. È una soluzione rapida, ma anche definitiva nel soddisfare il desiderio di riprendersi la forma». Ma a chi è rivolta? «Una volta che il corpo è completamente sviluppato non ci sono limiti di età per sottoporsi all'intervento – spiega Borgh -. La liposcultura è infatti una tecnica chirurgica collaudata e sicura, a patto che venga effettuata in una struttura idonea: lo staff, durante la visita, darà tutte le informazioni su cosa fare prima e dopo

l'intervento che viene eseguito poi presso il Centro Medico M.R. di Bergamo con cui Polimedica collabora da anni».

## COME AVVIENE LA LIPOSCULTURA

«Inizialmente si esegue il disegno che permette di mettere ben in evidenza le irregolarità da trattare – prosegue la dott.ssa Borgh -. Di norma la liposcultura viene eseguita in anestesia locale accompagnata da sedazione. La tecnica specifica di liposcultura tumescente prevede l'infiltrazione di anestetico locale diluito in soluzione fisiologica. Si praticano piccole incisioni cutanee attraverso le quali vengono inserite delle cannule di piccolo calibro che aspirano il grasso in eccesso e modellano

pian piano la silhouette». Le normali attività si possono riprendere dopo pochi giorni dall'intervento, sempre gradualmente e compatibilmente alla quantità di grasso aspirato. «Già dalla prima settimana è consigliabile sottoporsi a sedute di linfodrenaggio per favorire l'eliminazione dei liquidi che ristagnano nei tessuti e provocano gonfiore – aggiunge la specialista -. Dopo circa tre settimane si può riprendere attività sportiva leggera. Non ci sono cicatrici evidenti, perché le incisioni sono millimetriche per consentire l'introduzione delle cannule».

## IL RISULTATO

L'intervento di liposcultura determina risultati permanenti e la procedu-

ra riduce il numero di cellule di grasso migliorando visibilmente il profilo corporeo. Il risultato finale è visibile pressoché immediatamente e il mantenimento del risultato è determinato anche dalla cura della cute perché la riduzione dell'elasticità cutanea rende il profilo meno sodo e gradevole. ■

## Cellulite

La carbossiterapia aiuta a migliorare circolazione e drenaggio

Quando si tratta di cellulite non è mai troppo tardi per iniziare a rimettersi in riga, soprattutto con la bella stagione alle porte: che siano giovani o avanti con gli anni, studentesse o imprenditrici, le donne che soffrono di cellulite sono sempre di più. I

motivi? Sedentarietà, lavoro d'ufficio, cattiva alimentazione, fumo, pillole anticoncezionali, senza dimenticare la predisposizione genetica. Mai, però, come nel caso di quest'odioso inestetismo cutaneo che colpisce almeno 14 milioni di donne in Ita-

lia (dati Istat) quello che conta è individuare il protocollo più efficace per il proprio tipo di problema. Differenziare i trattamenti secondo le fasce d'età e in base alla tipologia di cellulite è tra le migliori garanzie per ottenere risultati soddisfacenti. Ne parliamo con la dottoressa Concetta Borgh, chirurgo plastico ed estetico: «Anche se considerata un semplice inestetismo, la cellulite è una vera e

propria patologia cutanea. La sua causa principale è una particolare insufficienza venosa, per la quale i tessuti cutanei superficiali non riescono ad allontanare correttamente i liquidi che così ristagnano favorendo il deposito di grassi». Differenziare i trattamenti secondo le fasce d'età e in base alla tipologia di cellulite è tra le migliori garanzie per ottenere risultati soddisfacenti. Tra

i trattamenti più richiesti spicca la carbossiterapia, «una procedura che consiste nell'iniettare sotto pelle biossido di carbonio allo stato gassoso attraverso aghi sottilissimi – spiega Borgh -. Il beneficio è prima di tutto a livello circolatorio perché la carbossiterapia migliora la circolazione, quindi il ritorno linfatico e venoso: i tessuti ricevono più ossigeno, le tossine vengono smaltite». Quanto dura?

«La seduta dura circa 15 minuti e non è dolorosa - conclude la specialista -. I risultati si osservano velocemente e un ciclo di 5 sedute, una a settimana, è un buon punto di partenza. Nella stessa seduta, inoltre, vengono iniettati anche farmaci drenanti o tonificanti in base al tipo di cellulite e all'età della paziente». ■

**PoliMedica**  
VITRUVIO

via Palazzolo, 109  
25031 Capriolo (BS)  
siamo all'uscita A4 Palazzolo  
tel. **030.09.44.099**

Resp. Od. Dott.ssa M. Acerboni  
Dir. San. Dott. Renato Suardi





## Attivo il servizio Telegram

L'applicazione è stata attivata dal Comune di Palazzolo per inviare informazioni di interesse pubblico

Il Comune di Palazzolo sull'Oglio ha attivato il servizio di comunicazione tramite l'applicazione di messaggistica istantanea **TELEGRAM**, per inviare comunicazioni di interesse pubblico, come avvisi con carattere di urgenza, informazioni su eventi, scadenze, disservizi improvvisi e temporanei, ai Cittadini e non, direttamente sul proprio cellulare, ma anche su tablet o computer.

L'applicazione di messaggistica è veloce, sicura,

semplice e soprattutto gratuita.

### Come funziona?

1. Scarica Telegram Messenger Gratuitamente su Play Store o App Store
2. Apri Telegram e inserisci il tuo numero di cellulare
3. Inserisci il codice attivazione ricevuto via SMS da parte di Telegram o la chiamata automatica
4. Inserisci il tuo nome
5. Cerca il canale @comunepalazzolosulloggio oppure apri con il tuo cellulare il link <https://t.me/comunepalazzolosulloggio>

6. Clicca su "APRI CANALE"

7. Clicca su "UNISCITI" per diventare un membro e ricevere le comunicazioni.

Per maggiori informazioni: <https://telegram.org/faq/it>

Il servizio è gratuito ed è soggetto a libera sottoscrizione da parte dei cittadini. Con l'iscrizione al canale, il titolare dell'utenza telefonica, autorizza il Comune di Palazzolo sull'Oglio a trasmettere, tramite l'applicazione Telegram, news relative all'attività comunale o comunicazioni di interesse pubblico. Ciascun utente potrà cancellarsi dal servizio in qualsiasi momento e in modo autonomo premendo sul tasto "Lascia il canale".

QUALI POTENZIALITÀ HA? Telegram può essere utilizzato sui dispositivi mobili come smartphone e tablet, ma anche sui PC. Infatti è compatibile con iPhone, iPad, dispositivi Android, Windows Phone,

PC Windows, Mac, Linux, ed è accessibile anche via Web da browser, **senza tenere il cellulare connesso a Internet.**

È semplice da utilizzare, non appesantisce la ricezione dei messaggi e non richiede una connessione veloce; inoltre è crittografata, permettendo così di eliminare rischi per i dati personali.

L'applicazione è molto simile a Whatsapp, ma con una differenza fondamentale in termini di privacy: non occorre fornire il proprio numero di telefono



per ricevere i messaggi. Chi segue il canale non può sapere chi vi ha aderito e non può mandare messaggi a tutti nel canale, ma può soltanto riceverne dal Comune. Con la stessa semplicità sarà possibile lasciare il canale. Un piccolo segno di rispetto per l'utente. ■

## Modelli 730 on line

Saranno scaricabili dal sito dell'Agenzia delle Entrate

Ricordiamo che da quest'anno l'Agenzia delle Entrate non provvederà più alla stampa e alla distribuzione dei modelli 730 e Redditi PF (fascicoli 1 e 2).

Non sarà pertanto più possibile ritirare gratuitamente presso gli uffici comunali i modelli in formato cartaceo per la di-

chiarazione dei redditi. Rimane confermata, invece, la possibilità di scaricare i modelli in formato elettronico dal sito dell'Agenzia delle Entrate, a questo link.

I modelli in formato elettronico e le relative istruzioni sono disponibili sul sito dell'Agenzia delle Entrate. ■



## Emergenza abitativa: contributo affitto

Il Comune di Palazzolo sull'Oglio ha aderito all'iniziativa, promossa da Regione Lombardia, per **sostenere le famiglie in difficoltà con il pagamento del canone di locazione, anche a seguito dell'emergenza COVID-19.** Il contributo assegnato sarà pari a massimo n.3 mensilità di affitto, nel limite massimo di euro € 1.500,00 e verrà erogato direttamente al proprietario dell'immobile, indicato dall'inquilino richiedente. Non saranno ammissibili le richieste di persone che presentino una morosità accertata alla data di presentazione dell'istanza, SUPERIORE a n. 4

mensilità di canone.

### CHI PUÒ PRESENTARE DOMANDA

Per accedere al predetto beneficio i nuclei familiari devono possedere i seguenti requisiti:

1. essere residenti in uno dei comuni dell'ambito Distrettuale n. 6 Monte Orfano (Adro, Capriolo, Cologne, Erbusco, Palazzolo sull'Oglio e Pontoglio) alla data di apertura dell'Avviso (21/05/2020);
2. non essere sottoposti a procedure di rilascio dell'abitazione;
3. non possedere un alloggio adeguato per il proprio nucleo familiare in Regione Lombardia;

4. essere in possesso di un Isee in corso di validità non superiore a € 26.000,00;
5. essere residenti in un alloggio in locazione da almeno un anno a partire dal 31 marzo 2020.

### PRESENTAZIONE DOMANDA

Le domande per l'ottenimento del contributo, dovranno essere indirizzate, **utilizzando l'apposita modulistica con allegata la documentazione richiesta nell'avviso pubblico, all'Ufficio Servizi Sociali a partire da GIOVEDÌ 21 maggio 2020 e fino al termine perentorio di VENERDÌ 26 giugno**

2020 con le seguenti modalità:

le domande devono essere **indirizzate al Comune di Palazzolo sull'Oglio solo a mezzo mail**, da inoltrare al seguente indirizzo: [protocollo@palazzolo.viapec.it](mailto:protocollo@palazzolo.viapec.it)

**Per informazioni e richieste di chiarimento** è possibile contattare: Ufficio Servizi Sociali - Comune di Palazzolo sull'Oglio Tel. **0307405545** - **0307405501 (da lunedì a venerdì dalle ore 9.30 alle ore 12.00)**

Il testo integrale del bando e la modulistica per la domanda di contributo sono sul sito [www.comune.palazzolosulloggio.bs.it](http://www.comune.palazzolosulloggio.bs.it) ■

## Covid-19: il Comune stanZIA 1 milione di euro a sostegno delle attività commerciali

I fondi saranno destinati alle imprese e dei cittadini maggiormente penalizzati dall'emergenza sanitaria in corso

Nella Commissione Servizi Istituzionali e Risorse per le Attività Economiche e Produttive tenutasi giovedì 28.05.2020, l'Amministrazione Comunale di Palazzolo sull'Oglio ha illustrato a tutte le forze politiche presenti in Consiglio Comunale, la strategia complessiva d'intervento, per fronteggiare il difficile periodo che si prospetta in conseguenza dell'emergenza Coronavirus.

Sono state recepite alcune delle proposte provenienti anche dai gruppi di minoranza, che si ringraziano per il contributo costruttivo fornito e che hanno condiviso nella sostanza l'impostazione e la quantificazione degli interventi prospettati.

Si tratta della messa a disposizione di risorse per circa 1 milione di euro, che nel proseguo potranno essere aumentate, compatibilmente con la sostenibilità del bilancio comunale e che saranno così ripartite: circa 600 mila euro saranno destinati ad attività

commerciali e imprese per sostenerne la ripartenza; circa 400 mila euro andranno a beneficio di cittadini che nei prossimi mesi subiranno maggiormente gli effetti della crisi. Nei prossimi giorni verranno illustrati analiticamente gli ambiti d'intervento.

Già con deliberazione n.51 del 26 maggio 2020 la Giunta Comunale ha, però, approvato quale prima misura a sostegno delle attività commerciali di somministrazione alimenti e bevande, del commercio su aree pubbliche e delle edicole, l'esenzione dal pagamento del canone per l'occupazione di spazi ed aree pubbliche, cosiddetta COSAP, per tutto l'anno 2020. Vengono espressamente ricomprese in queste categorie anche gli ambulanti dei mercati cittadini.

Tale esenzione del pagamento della Cosap è un intervento quantificabile in € 120.000,00.

Inoltre sarà consentito

l'ampliamento dei plateatici esistenti, fino ad un massimo del 50%, a titolo gratuito per tutto il 2020, per i pubblici esercizi che ne faranno richiesta, mentre per i pubblici esercizi che attualmente non dispongono di un plateatico, ma si trovano nella possibilità di accedere ad un'area nelle immediate vicinanze del proprio esercizio, attrezzabile a plateatico, per il posizionamento di tavoli e sedie a servizio del pubblico esercizio stesso e rispondente ai dettami normativi vigenti in tema di distanziamento interpersonale e tutela della salute pubblica, sarà consentito richiedere a titolo gratuito, l'occupazione di una superficie massima pari a 45 mq.

L'Amministrazione comunale, estende dunque per tutto l'anno 2020 e anche agli ambulanti dei mercati cittadini, le disposizioni previste dal Decreto c.d. "Rilancio" 2020, che sancisce l'esenzione dal COSAP dal 1° maggio al 31 ottobre 2020, per le sole

imprese di pubblico esercizio, del commercio su aree pubbliche e delle edicole, titolari di concessioni o autorizzazione per l'utilizzazione di suolo pubblico, e che prevede la possibilità di ampliamento della superficie di occupazione suolo pubblico per il medesimo periodo.

Le domande di nuove concessioni per l'occupazione di suolo pubblico ovvero di ampliamento delle superfici già concesse dovranno essere presentate, utilizzando l'apposita modulistica reperibile sul sito istituzionale del Comune di Palazzolo sull'Oglio al seguente link

<https://www.comune.palazzolosulloggio.bs.it/content/richesta-ampliamento-plateatico>

Per informazioni: Comune di Palazzolo sull'Oglio - Ufficio Commercio/SUAP tel.0307405538 - [commercio@comune.palazzolosulloggio.bs.it](mailto:commercio@comune.palazzolosulloggio.bs.it) ■

## Proroga abbonamento parcheggi

Sarà sufficiente presentare un'autocertificazione

Visto il protrarsi delle misure urgenti in materia di contenimento e gestione dell'emergenza epidemiologica da COVID-19, la Giunta Comunale in riferimento agli abbonamenti prepagati al parcheggio Piazzale P Giovanni XXIII, ha deliberato di tener conto della sospensione dell'attività lavorativa presso la propria sede e di demandare all'Ufficio Economato le modalità operative di pro-

**roga dell'abbonamento dei giorni lavorativi non usufruiti, previa dichiarazione di autocertificazione.**

L'autocertificazione dovrà essere presentata con apposito modulo, all'Ufficio Economato, scaricabile sul sito [www.comune.palazzolosulloggio.bs.it](http://www.comune.palazzolosulloggio.bs.it) Per informazioni: Ufficio Economato tel. 0307405557 - 579 - [economato@comune.palazzolosulloggio.bs.it](mailto:economato@comune.palazzolosulloggio.bs.it) ■

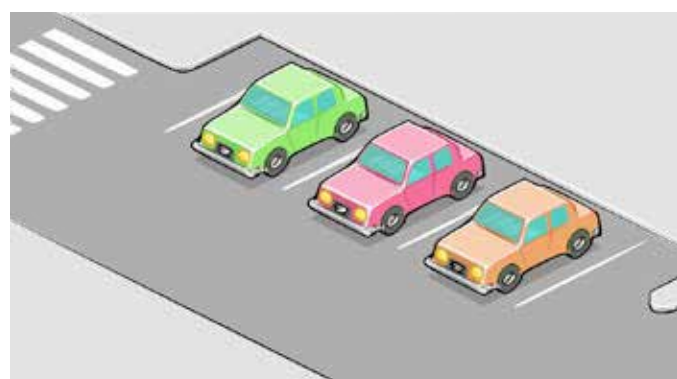



**1983 - 2020: da oltre 30 anni sul nostro territorio**



## Dott.ssa Marilisa Massetti

Laurea in Odontoiatria e Protesi Dentaria presso l'Università degli Studi di Milano

Post-Graduate in Chirurgia Parodontale presso l'Università Vita-Salute San Raffaele di Milano

## Dottor Pier Giuseppe Massetti

Medico Chirurgo Odontoiatra Specialista

Anestesiologia e Rianimazione

## Dott.ssa Francesca Massetti

Laurea in Odontoiatria e Protesi Dentaria presso l'Università degli Studi di Brescia

Specializzata in Ortognatodonzia presso il medesimo Ateneo

## Dott.ssa Ilaria Massetti

Laurea in Odontoiatria e Protesi Dentaria presso l'Università Europea di Madrid

Endodonzia presso l'Università "La Sapienza" di Roma  
Master in Estetica e Conservativa - F.Ferraris

La parodontite, comunemente conosciuta come "Piorrea", è una malattia infiammatoria multifattoriale molto comune (SESTA MALATTIA PIU' FREQUENTE AL MONDO), che può manifestarsi in diverse forme cliniche: è provocata da alcuni ceppi batterici presenti nella placca dentaria, per effetto della quale le gengive e l'osso che circondano e sostengono i denti si infiammano e tendono a riassorbirsi.

In Italia 20 milioni di persone oltre i 35 anni di età soffrono di problemi gengivali, 8 milioni hanno la parodontite e 3 milioni sono a grave rischio di perdita dei denti.

Questa patologia, se non diagnosticata e trattata per tempo, può estendersi sempre più in profondità all'interno delle gengive e lungo le radici dei denti, dando origine a quelle che vengono definite "tasche parodontali", provocando la distruzione dei tessuti di supporto del dente: ne consegue un progressivo aumento della mobilità degli elementi dentari, fino alla loro perdita, provocando disfunzioni masticatorie, disabilità e riduzione della qualità della vita, sia per l'alterazione estetica che si verifica, che per l'impatto sulla salute generale (diabete, malattie cardiache) e sulla vita di relazione.

Molto spesso la parodontite non provoca sintomi chiari ed evidenti e quindi può insorgere e progredire in maniera subdola.

Essa ha sempre inizio con una infiammazione delle gengive, conosciuta come "gengivite", con arrossamento, talvolta gonfiore, sensazione di bruciore e sanguinamento durante lo spazzolamento.

Con il passare del tempo, ai sintomi e segni iniziali se ne possono aggiungere altri:

- alito cattivo
- spostamento (migrazione) dei denti

## LA PARODONTITE



- mobilità dei denti
- retrazione delle gengive
- dolore e difficoltà durante la masticazione
- sanguinamento durante lo spazzolamento.

Il fumo, che rappresenta uno dei più importanti fattori di rischio per la parodontite, può, però, avere un "effetto maschera" sul sanguinamento, minimizzandolo e rendendo più subdola la progressione della malattia stessa.

La diagnosi può essere effettuata in modo semplice e poco invasivo dal dentista parodontologo (attraverso un esame conosciuto come "sondaggio parodontale") ma, purtroppo, ancora oggi, troppo spesso l'attenzione viene focalizzata alla cura dei denti, tralasciando i tessuti di supporto (osso e gengive), riducendo così la possibilità di esecuzione di un trattamento precoce e maggiormente efficace.

Purtroppo i media non aiutano, pubblicizzando una "automedicazione miracolosa" con collutori o dentifrici da utilizzare in caso di sanguinamento gengivale, che altro non fanno se non ritardare una visita specialistica con il medico competente, in grado di impostare un piano di trattamento individualizzato, in funzione delle diverse tipologie di patologie gengivali.

Gli Studi dentistici del Dr. Massetti, da oltre 30 anni, operano per la prevenzione ed il trattamento delle patologie gengivali con professionisti continuamente aggiornati sulle più moderne terapie parodontali, non chirurgiche e chirurgiche, improntate sulle esigenze di ogni singolo paziente e basate sulla valutazione del Rischio Parodontale, parametro strettamente soggettivo che condiziona l'iter di mantenimento diverso per ogni paziente in cura.

**Dr.ssa Marilisa Massetti**

Odontoiatra  
Perfezionata in Chirurgia Parodontale

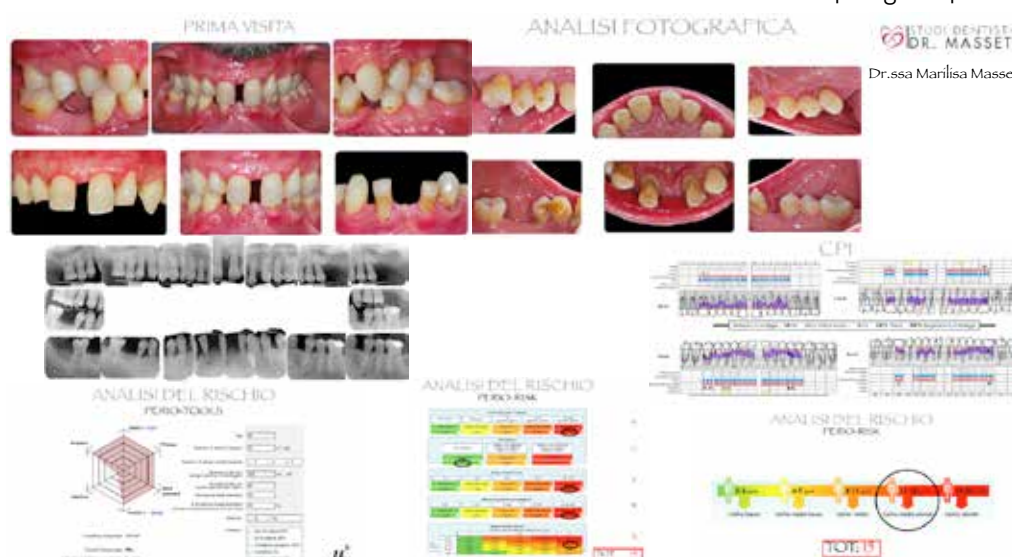

Studi Dentistici  
**DR. MASSETTI**

**COCCAGLIO**  
Piazza Europa, 2 - 030.723452  
**PALAZZOLO S/O**  
Via G. Marconi, 88 - 030.7301118



studentisticimassetti



Dr. Massetti - Studi Dentistici





## Un vantaggio concreto per la mobilità green in Italia!



Al via lo "SCONTO GREEN" del 30%\* su A35 Brebemi, per tutti i veicoli Full Electric e camion LNG.

Un nuovo incentivo per una ripartenza più ecosostenibile, nel territorio motore economico d'Italia.

Promozione valida dal 15 giugno 2020

sul sistema A35 BREBEMI - A58 TEEM.



\*Per info: brebemi.it

CONFARTIGIANATO PUNTA AL RILANCIO DELL'ECONOMIA

## Confartigianato in pressing per l'attuazione del DI rilancio

Il presidente Massetti: "Patto per la ripresa sostenga le Pmi artigiane per il rilancio dell'economia"

«Serve massima rapidità perché le misure del Decreto Rilancio scarichino a terra i loro effetti: chiediamo basta ad intralci burocratici e una dotazione finanziaria adeguata per consentire la ripresa del sistema produttivo. Lungaggini che hanno mortificato l'efficacia di molti dei provvedimenti realizzati finora.

Ci auguriamo serva da lezione per non ripetere lo stesso errore anche con il Decreto Rilancio caratterizzato da 266 articoli e che prevedono decine di ulteriori decreti attuativi» così il presidente di Confartigianato Brescia e Lombardia Eugenio Massetti che prosegue: «dobbiamo riconquistare l'ambizione di progettare, utilizzando le risorse del Recovery fund, un grande piano di investimenti che punti sulle infrastrutture strategiche, sul miglioramento di qualità ed efficacia dei servizi pubblici e sul rilancio del nostro sistema imprenditoriale.

Un patto per la ripresa possibile se al centro verranno posti gli interessi delle imprese, in particolare delle imprese artigiane, colonna portante del sistema economico bresciano e nazionale» prosegue il presidente Massetti.

Confartigianato tra gli interventi chiede un aumento delle risorse stanziate per il Fondo Centrale di Garan-

zia; il rafforzamento degli ammortizzatori sociali; la rapida attuazione dello strumento dei contributi a fondo perduto, evitando che le toruosità burocratiche ne rallentino l'erogazione.

Sul fronte fiscale: la rateizzazione in 12 mesi dei versamenti tributari e la proroga a settembre 2020 del termine per i versamenti delle imposte a saldo e in acconto relative alle dichiarazioni dei redditi del 2019.

In materia di lavoro Confartigianato considera indispensabile eliminare i vincoli e le limitazioni agli strumenti di buona flessibilità, in particolare dei contratti a termine. Per quanto riguarda gli ammortizzatori sociali, sollecita

un ulteriore stanziamento di risorse per il Fondo di Solidarietà Bilaterale dell'artigianato al fine di soddisfare le domande pervenute.

Confartigianato chiede infine una norma chiara ed univoca che tuteli il datore di lavoro da ingiustificate responsabilità penali e civili in caso di contagio Covid-19 di un lavoratore dipendente.

«Sono convinto - conclude Massetti - che se adeguatamente sostenuto, il modello della piccola impresa e del Made in Italy, universalmente riconosciuto e apprezzato, sarà il migliore per rispondere ai bisogni dei consumatori e ci permetterà di tornare a far crescere il nostro paese». ■



Eugenio Massetti, Presidente di Confartigianato Brescia e Lombardia

# CASADELFILTRO



UNA COSTANTE EVOLUZIONE NELLE FORNITURE DI ALTA TECNOLOGIA PER L'AUTOMOTIVE



### CDF - Brescia

Via Labirinto, 165  
Tel. 030 349413 - Fax 030 347745

### CDF - Valsabbia

Gavardo - Piazza Aldo Moro, 5  
Tel. 0365 376625 - Fax 0365 1903768

### CDF - Bergamo

Castelli Calepio (Bg) - Via S. Rocco, 1  
Tel. 035 4425363 - Fax 035 4494663

## RICAMBI PER AUTOCARRI E RIMORCHI

IMPIANTI PER FRENI AD ARIA  
SPIRALI ARIA PER FRENI RIMORCHIO  
FRENI E BALESTRE  
RICAMBI STERZO  
RICAMBI RALLA

RICAMBI MOTORE  
SOSPENSIONI  
CUSCINETTI RUOTA  
ALTERNATORI / MOT. AVVIAMENTO  
FANALERIA E ACCESSORI CABINA



www.casadelfiltro.it



  
**Confartigianato**  
Imprese

**BRESCIA E LOMBARDIA ORIENTALE**



**#NOICISIAMO**

# RIPARTIAMO IN SICUREZZA

**CHIAMACI**  
BRESCIA 030.37451

**SCRIVICI**  
info@confartigianato.bs.it



**BRENO**

Tel. 0364.321047  
breno@confartigianato.bs.it

**CHIARI**

Tel. 030.711097  
chiari@confartigianato.bs.it

**DARFO BOARIO**

Tel. 0364.531486  
darfoboarioterme@confartigianato.bs.it

**DESENZANO DEL GARDA**

Tel. 030.9141914  
desenzano@confartigianato.bs.it

**EDOLO**

Tel. 0364.71633  
edolo@confartigianato.bs.it

**GAVARDO**

Tel. 0365.374309  
gavardo@confartigianato.bs.it

**GUSSAGO**

Tel. 030.2520776  
gussago@confartigianato.bs.it

**LENO**

Tel. 030.9038260  
leno@confartigianato.bs.it

**LUMEZZANE**

Tel. 030.827508  
lumezzane@confartigianato.bs.it

**ORZINUOVI**

Tel. 030.9941620  
orzinuovi@confartigianato.bs.it

**PALAZZOLO SULL'OGLIO**

Tel. 030.7401601  
palazzo@confartigianato.bs.it

**SABBIO CHIESE**

Tel. 0365.895612  
sabbiochiese@confartigianato.bs.it

**VEROLANUOVA**

Tel. 030.932120  
verolanuova@confartigianato.bs.it

**VILLA CARCINA**

Tel. 030.881445  
villacarcina@confartigianato.bs.it



**RISPARMIO E SCONTI**

- **ENERGIA** elettrica e **GAS**
- **TELEFONIA** e **INTERNET**
- **Polizze ASSICURATIVE**
- **Norme e guide** tecniche **UNI** e **CEI**
- **Registratori di cassa AUTOMATICI**
- **VIAGGI, RIVISTE, QUOTIDIANI**
- **Prestazioni SANITARIE**
- **Acquisto di VEICOLI e CARBURANTE**
- **Tariffe SIAE e SCF**



**AGGREGAZIONE = VANTAGGIO**

Condizioni esclusive alle imprese associate



**PER ESSERE SEMPRE "SUL PEZZO"**

Partecipazione gratuita a **seminari e convegni**.  
Informazioni su **normative, leggi, corsi di formazione, scadenze, opportunità, bandi**



**SUL TERRITORIO. PER LE IMPRESE**

**15 Mandamenti** dislocati su tutta la provincia di Brescia con **165 professionisti**.



**SERVIZI INNOVATIVI CHE SERVONO**

**Welfare aziendale, Digital Innovation HUB** (Impresa 4.0), **fatturazione elettronica, privacy, workshop, corsi di formazione, bandi e progetti**

[www.confartigianato.bs.it](http://www.confartigianato.bs.it)



# Un metodo buddista rivoluziona la lotta contro il dolore cronico

**Dario (68 anni) di Ancona, non aveva accolto con entusiasmo gli inserti riflessologici donategli dal figlio per aiutarlo ad alleviare il dolore acuto alle articolazioni. Gli scappò solo una risatina ironica e un categorico: „no!”. Non aveva alcuna intenzione d'indossarli. Qualche giorno dopo però per il dolore non riuscì ad arrivare al bagno e...**



**S**i pentì presto di aver deriso il figlio quando fu chiaro che il dolore non tornava.

„Desidero solo arrestare queste torture interminabili! Mi sono stati prescritti unguenti, pillole, cerotti, tutto è stato inutile... Poi ho ricevuto da mio figlio, due paia di solette con dei magneti di neodimio indiano, questi agiscono 20 volte più efficacemente degli analgesici popolari. Fin dall'inizio ero combattuto. Da un lato mi dicevo: „Quello che non provi di certo non può aiutarti.” dall'altro replicavo: „Non essere ingenuo! In cosa stai cercando di credere?!”.

Poi per il dolore mi sono ritrovato a dover chiedere a mia moglie di aiutarmi a mettere le pantofole, è stata la goccia che ha fatto traboccare il vaso. Non potevo lasciare qualcosa d'intentato.

Avevo deciso di provare le solette a casa. Non volevo rischiare di uscire e rimanere paralizzato dal dolore per strada. Ogni giorno per muovermi utilizzavo una stampella. Purtroppo le mie ginocchia tendevano a piegarsi per il dolore e qualche volta mi capitava di cadere. Avevo inserito le solette nelle ciabatte solo da tre ore. Era mezzogiorno, l'ora in cui mi faccio sempre un caffè e risolvo le parole crociate, un mio piccolo rituale. Avevo girovagato un po' per casa e poi ero andato in cucina a preparare il caffè. Lì mi resi conto che avevo lasciato la stampella vicino al televisore. Devo scendere degli scalini per arrivare in cucina e c'ero arrivato senza stampella. Non potevo crederci, erano 10 anni che non potevo spostarmi senza, ed ero ancora più incredulo, perché non avevo provato alcun dolore

arrivandoci. Ero sbalordito! Ho chiamato mio figlio e gli ho detto – non lo so, mi hai dato queste solette, ma queste non sono semplicemente delle solette, sono un miracolo che non restituirò a nessuno!” – Racconta entusiasticamente il signor Dario.

## Il segreto del metodo antico

La digitopressione è nota da secoli. Questa tecnica riflessologica fu elaborata dai monaci di un antico monastero shaolin, dove si praticava la medicina naturale. Esercitando una pressione adeguata in punti precisi della pianta del piede il cervello riceve informazioni sulla localizzazione

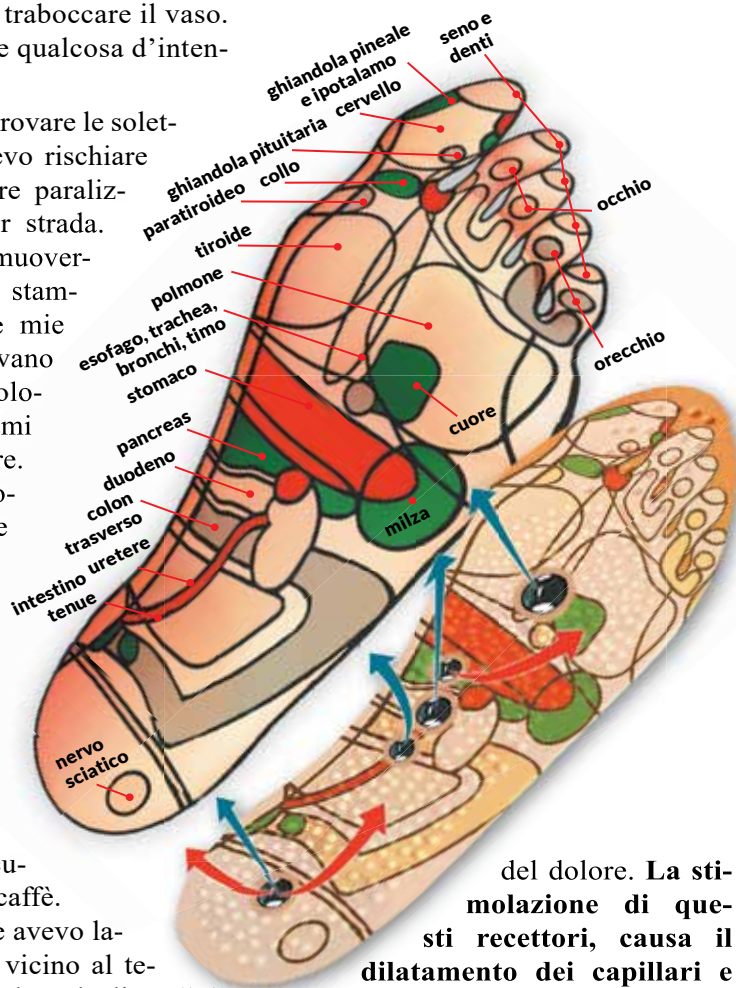

del dolore. La stimolazione di questi recettori, causa il dilatamento dei capillari e grazie a ciò, più ossigeno e sostanze nutrienti-rigenerative riescono a raggiungerli. La tensione muscolare diminuisce e il dolore lenisce fino a scomparire del tutto.

Il grande vantaggio degli inserti riflessologici, confermato dalla ricerca scientifica, sta nella straordinaria capacità lenitiva di dolori e disturbi di moltissimi tipi. Non importa se a far male siano le ginocchia, i fianchi, la colonna vertebrale, lo stomaco, se hai l'emicrania, l'indigestione o problemi di prostata. Stimolando le terminazioni nervose del piede, blocchiamo la causa del dolore,

mettendone a tacere gli impulsi con un conseguente miglioramento del lavoro di ogni organo!

Lo specialista in riflessologia Yao Masuko, creatore delle solette riflessologiche, spiega: „Per migliaia di anni, la riflessologia è rimasta confinata in un ambito di sole tecniche manuali. Tutt'oggi, viene praticata esclusivamente attraverso il solo uso della pressione delle dita delle mani, su punti specifici del corpo. Tutto ciò, richiede da un lato una conoscenza approfondita della mappa di questi punti, cosa che non può apprendersi se non con anni di studio, e dall'altro abilità manuali speciali.

Ho progettato queste solette pensando a quante persone soffrono di dolori cronici e non possono permettersi un riflessologo. Attraverso dei magneti integrati e precisamente posizionati negli inserti, il trattamento risulta estremamente semplice, veloce e preciso. I sicuri campi nanomagnetico raggiungono direttamente i punti speciali connessi con i tessuti dolenti, innescando un processo che porta alla riduzione delle infiammazioni, alla stimolazione della microcircolazione e all'accelerazione della guarigione delle ferite.

Per gli studi clinici interni, abbiamo selezionato pazienti nei quali ogni tipo di trattamento del dolore non aveva dato risultati. Nel 76% dei casi, i sintomi sono diminuiti già nel primo giorno, e dopo una settimana, il 97% degli intervistati ha dichiarato di non sentire più alcun dolore, indipendentemente dal suo punto di provenienza.

## Usale e del dolore non resterà traccia!

Non importa se l'origine del tuo dolore sia l'artrite, i reumatismi, il mal di testa cronico, il piede diabetico, la lesione accidentale o qualche organo sofferente. D'ora in poi, per eliminare il dolore una

volta per tutte, basterà inserire gli inserti riflessologici nelle scarpe e camminare regolarmente. La combinazione delle sicure forze nanomagnetiche e di quelle riflessologiche, attraverso il loro adeguato posizionamento, permette di poter seguire il trattamento antidolorifico di Yao Masuko in modo continuo, semplicemente camminando. Questo metodo consente di contrastare oltre 40 tipi di dolore.

## „Sono come rinata”

„Il dolore mi ha colpito praticamente in ogni parte del corpo. Ad un certo punto gli antidolorifici hanno smesso

di funzionare e i diversi trattamenti a cui sono ricorsa mi sono costati una fortuna. Lentamente ho perso ogni speranza di poter recuperare una vita normale. Poi il mio medico mi ha raccomandato degli inserti riflessologici con dei magneti potenti. Mi aveva assicurata che avevano un'efficacia straordinaria, prossima al 100% e che a differenza dei farmaci, non producevano alcun affaticamento o danno, ai reni e al fegato. Dopo 15 giorni di utilizzo ho capito che non erano false promesse. Non potevo crederci! Se non fosse stato per quegli inserti sarei morta dal dolore! Di nuovo mi muovo normalmente, dopo aver sofferto per anni con dolori alle ginocchia, ai muscoli, ai fianchi e persino alla colonna vertebrale. Oggi di tutto questo non n'è rimasta traccia. Un miracolo! È passato un anno da quando ho usato il metodo buddista e ogni tipo di dolore è scomparso!

Elena C. (56 anni) Milano

**NOTA!** Le solette mantengono le proprie capacità analgesiche per 60 anni. Possono conservarsi e riutilizzarsi anche per altri tipi di dolore.

„Non importa se hai mal di testa, di schiena, di spalle o alle tempie”. Una delle prime persone a convincersene, la signora Elena C. da Milano.

Puoi richiedere gli inserti riflessologici solo telefonicamente. Vale la pena chiamare già oggi, perché un numero limitato di persone riceverà uno sconto speciale. Il numero d'inserti in offerta è limitato. L'ordine delle prenotazioni decide.

Gli inserti neoriflessologici contengono magneti riutilizzabili da

**1500 Gauss**

Indossandoli potrai dimenticare il dolore.

Ideali per qualsiasi tipo di calzatura.

**73% DI SCONTO PER LE PRIME 180 PERSONE!**

Le prime 180 persone che telefoneranno entro il **14 luglio 2020** otterranno **uno sconto del 73%**! Riceverai così gli inserti neoriflessologici da 1500Gs a soli ~~14€~~ **39€**.

**(CONSEGNA GRATIS)!**

**Tel.: 02 897 322 42**

lun. - ven. 8:00 - 20:00 sab. - dom. 9:00 - 18:00  
(chiamata locale senza costi aggiuntivi)





## PALAZZOLO DA **PROMUOVERE**



Il gruppo della Protezione Civile al gran completo con le autorità. Il loro supporto è stato fondamentale in occasione del coronavirus

## PALAZZOLO DA **BOCCIARE**



Il gesto vandalico in Piazza Tamanza

# Ripartono le evoluzioni allo Skatepark

L'intervista con Sebastiano Rossi, presidente dell'associazione

DI GIUSEPPE MORANDI

Non erano molti coloro che pensavano che lo Skatepark nella nostra città potesse funzionare quando, alla fine del 2017, era il 18 dicembre venne inaugurato. Molti erano incuriositi per la novità, ma tanti erano soprattutto gli scettici perché questo sport nella nostra città era poco conosciuto. C'è voluta la passione di Sebastiano Rossi per farlo scoprire a tanti palazzolesi. Abbiamo incontrato quello che consideriamo l'artefice del successo dello Skatepark a Palazzolo

nel giorno dell'apertura della struttura avvenuta fine maggio. La prima domanda fatta a Sebastiano è stata questa: da dove ti è venuta l'intuizione di portare questo sport a Palazzolo?

«Non so bene da dove è partita la passione. Fin da piccolo - ha tenuto a precisare Rossi -, dai quattro agli otto anni volevo lo skateboard: la mia prima tavola mi fu regalata da un amico di famiglia, che mi diede una sua vecchia tavola, che era degli anni settanta. Dopo questa prima tavola, crescendo mi sono comperato una tavola

semiprofessionale un po' più bella. Poi, a tredici anni, sono andato a Brescia nella zona della Camera di Commercio per vedere come si facevano le esibizioni, ho incontrato ragazzi che avevano la mia stessa passione e ho visto che si potevano fare delle evoluzioni a bordo della tavola».

Nel 2017 avete inaugurato questo impianto?

«Il progetto è stato aperto nel dicembre del 2016, però si deve tenere presente che già tre anni prima un gruppo di giovani di Palazzolo, che a quel tempo si chiamavano Jo-Pal, avevano adocchiato le piscine abbandonate e avevano iniziato a dialogare col Comune per avere la possibilità di usufruire di un impianto sportivo. Io sono stato chiamato nel 2015, perché prima di iniziare a lavorare qui come volontariato per pulire

le piscine, avevo collaborato ad un progetto per uno skatepark per il Comune di Castrezzato: assieme a questi giovani di Castrezzato abbiamo iniziato a costruire questa pista di cemento ed ora anche loro hanno una pista per lo skateboard, sorta nel 2010».

Questo impianto si dice sia uno dei migliori a livello nazionale e, forse, anche internazionale?

«Beh, a livello nazionale dico che non è uno dei migliori, però sia come metrature totali, siamo a 2000 metri quadrati, sia per i suoi livelli di difficoltà, visto che è usufruibile dai bambini ai professionisti, rappresenta un'eccellenza. Questa è una cosa importante, per un impianto di questo livello».

Ci sono stati dei campioni a visitarlo?

«Certo che sì. Ci sono stati i futuri atleti che andranno alle Olimpiadi di Tokyo, perché questo sport doveva andare alle Olimpiadi a luglio. Purtroppo è spostato tutto all'anno prossimo. Tra gli altri sono passati da qui Ale Mazzara di Roma e Ivan Federico di Caluso, che sono gli skater che molto probabilmente andranno alle Olimpiadi».

Sono in programma sul nostro Skatepark delle prove di qualificazione per le Olimpiadi?

«Per il momento no. Doveva-

no esserci, ma è saltato tutto. Adesso bisogna vedere quello che succederà. Probabilmente le hanno spostate in altri Skatepark al coperto, per permettere di farle in inverno e per permettere di continuare l'attività olimpica. Probabilmente, a settembre, ci dovrebbe essere un campionato

italiano per bambini, però si attende la conferma dalla Federazione. Mi sento in dovere di ringraziare tutti i miei collaboratori: qui è solo volontariato, che svolgiamo insieme a tutti gli iscritti della nostra associazione».

I corsi dell'associazione Asd Poison Wave, 70 sono gli iscritti, sono aperti: per chi vuole iscriversi si tengono 4 lezioni al mese ad un costo di 65 euro, con la possibilità di allenarsi tutti i giorni. La tessera annuale costa 10 euro.

Per informazioni è possibile chiamare al numero 3404158727, visitare la pagina Facebook del Wave Skatepark o inviare una e-mail ad [infopoisonwave@gmail.com](mailto:infopoisonwave@gmail.com).



Sebastiano Rossi

## Ecco il Consiglio direttivo dell'Asd Poison Wave

È l'associazione che gestisce lo Skatepark

Presidente: Sebastiano Rossi  
Vice Presidente: Matteo Ferrari  
Segretaria: Luna Bogoni  
Consiglieri: Donald Cekrezi, Davide Rossi, Matteo Com-

netti, Maria Vittoria Pagani, Elisa Pagani, Federico Fra, Andrea Polito, Letizia Rossi, Davide Massetti, Stefano Consoli, Noemi Baroni, Matteo Baroni, Diego Lancini e Giacomo Lancini. ■



Alcuni ragazzi del Skatepark Palazzolese



**Gastronomia Dolce e Salata  
Laboratorio Pasta Fresca  
Enoteca**

**CONSEGNA A DOMICILIO**

Cucina Tradizionale:

Carne e Pesce, Pasta, Ravioli, Lasagne, Crespelle, prodotti gastronomici selezionati, dolci da ricorrenza artigianali, piccoli catering

Via Carvasaglio 9 - Palazzolo sull'Oglio  
Tel. 030.7301759 [f](https://www.facebook.com/Gastronomia-Guarienti) [i](https://www.instagram.com/Gastronomia-Guarienti) [Gastronomia Guarienti](https://www.linkedin.com/company/Gastronomia-Guarienti)

## VENDITA AL DETTAGLIO DI BENI DI PROVENIENZA GIUDIZIARIA



**IVG BRESCIA SERVIZI**  
COMMISSIONARIA VENDITE GIUDIZIARIE

**IMPERDIBILI OCCASIONI  
ALLA RIAPERTURA**

Visita il nostro sito:  
[www.ivgbresciaservizi.com](http://www.ivgbresciaservizi.com)

Seguici su: [ivgbresciastore](https://www.facebook.com/ivgbresciastore) [f](https://www.facebook.com/ivgbresciaservizi)



FALL. FRABOSK PENTOLAME E CASALINGHI MADE IN ITALY



FALL. PODIUM ABBIGLIAMENTO DA CICLISMO



LIQUIDAZ. MODASUN PRESTIGIOSI COSTUMI DA BAGNO

Via Fura, 28 - Brescia 25125  
info: [ivgbresciaservizi@ivgbrescia.com](mailto:ivgbresciaservizi@ivgbrescia.com)

ORARI DI APERTURA: Lun CHIUSO  
da mar a sab 10:30-19:15

**APERTO  
ANCHE IL SABATO**



# VAI SUL SICURO CON OPEL PROTECTION



La tua sicurezza ci guida

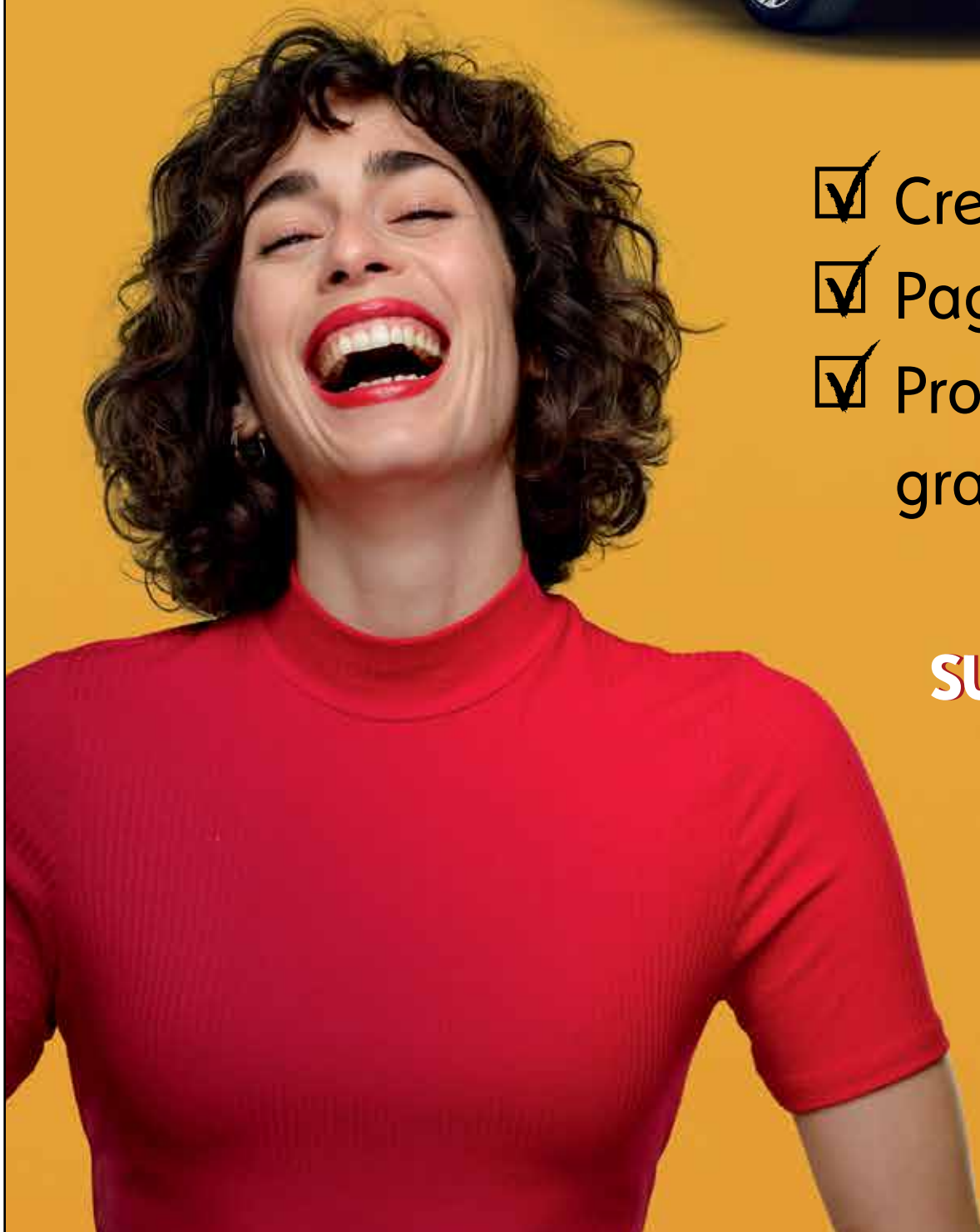

- ✓ Credito protetto
- ✓ Paghi dopo l'estate
- ✓ Protezione Salute gratuita per 1 anno

**SUPER ROTTAMAZIONE**  
fino a **8.000€**  
di vantaggi per tutti

**50** YEARS

OPEL-F.Ili Bonaventti



**F.Ili Bonaventti**  
Concessionaria OPEL dal 1970

**Manerbio** via Cremona, 101 - Tel. 030 9938281  
**Orzinuovi** via Milano, 164 - Tel. 030 9941885  
**Rovato** via XXV Aprile, 27 - Tel. 030 2330087  
[www.bonaventi.it](http://www.bonaventi.it)

Es. offerta su Grandland X 1.2 Turbo 12V 130 CV Start&Stop al prezzo promo di 19.400€, oltre oneri finanziari; anticipo 6.800€; importo tot. del credito 15.475,42€. L'offerta SCELTA OPEL include "Protezione Salute" per 1 anno in omaggio e i seguenti servizi facoltativi: FLEXCARE SILVER per 3 anni/45.000 km (Estensione Garanzia, Assistenza Stradale, Manutenzione Ordinaria del val. di 1.050€), FLEXPROTECTION SILVER per 3 anni, Prov. MI (Incendio e Furto del val. di 460,08€), CREDITO PROTETTO con perdita d'impiego del val. di 665,34€; val. futuro garantito dal concessionario per 3 anni 11.087,73€; interessi 2.577,31€; spese istruttoria 350€; spese gestione contratto 350€; imposta di bollo 16€; spese gestione pagamenti 3,5€; spese invio comunic. periodica 3€. Importo tot. dovuto 18.209,73€ in 35 rate mensili da 199,00€ oltre a rata finale pari a 11.087,73€; TAN fisso 6,45% e TAEG 9,20%. Durata del contratto pari a 39 mesi. Prima rata dopo 4 mesi. Offerta valida fino al 30/06/2020 con immatricolazione entro il 30/06/2020 per vetture in stock in caso di sottoscrizione contratto Scelta Opel presso i Concessionari aderenti, salvo approvazione Opel Financial Services nome commerciale di Opel Bank SA, Succursale Italiana. Chilometraggio 15.000 km/annui. Foto a titolo di esempio. Per condizioni e termini dell'offerta finanziaria e delle coperture assicurative fare riferimento al modulo "Informazioni Europee di base sul credito ai consumatori" (SECCI), nonché ai set informativi disponibili presso le concessionarie e nella sezione trasparenza del sito [www.opelfinancialservices.it](http://www.opelfinancialservices.it). Messaggio pubblicitario con finalità promozionale. Consumi Gamma Opel: consumi ciclo combinato (l/100 km) da 85 a 233. Emissioni CO<sub>2</sub> (g/km): da 3,2 a 9,0. Valori determinati utilizzando la nuova procedura di test WLTP, tradotti in NEDC per consentirne la comparabilità, secondo le normative Reg. (CE) n. 715/2007, Reg. (UE) n. 1153/2017 e Reg. (UE) n. 1151/2017. Consumi Gamma Opel LEV: consumo energetico: 16,5-16,8 kWh/100; autonomia max: 337 km. Consumi ciclo combinato (l/100 km): da 1,6 a 1,7. Emissioni CO<sub>2</sub> (g/km): da 0 a 37. Valori determinati utilizzando la nuova procedura di test WLTP secondo le normative Reg. (CE) n. 715/2007 e Reg. (UE) n. 1151/2017. I valori non tengono conto della frequenza di ricarica, dello stile di guida, della velocità, degli equipaggiamenti o delle opzioni e possono variare in funzione del tipo di pneumatico, della temperatura esterna e di quella interna al veicolo.